ESPACE LUDIKO

Jouer • Explorer • Découvrir • Apprendre

BILAN ANNUEL

SEPTEMBRE 2024 - AOÛT 2025

TABLE DES MATIÈRES

MOT DU CONSEIL D'ADMINISTRATION.....4
À PROPOS DE NOUS.....5
NOTRE APPROCHE.....6
VIE ASSOCIATIVE.....7
ON PARLE DE NOUS.....11
SERVICES PARENTS ET ENFANTS.....12
SERVICES POUR LES PARENTS.....15
SERVICES SCOLAIRES ET PARASCOLAIRES.....16
SERVICES POUR LA JEUNESSE.....19
ÉVÉNEMENTS ET PARTENARIATS.....20
SAISON ESTIVALE.....21
LUDOTHÈQUE.....22
REMERCIEMENTS.....26
NOUS JOINDRE.....26

MOT DU CONSEIL D'ADMINISTRATION

Chers et chères membres et partenaires d'Espace Ludiko,

L'année qui vient de s'écouler a été d'une richesse inégalée pour notre organisme. Comme vous le verrez dans ce bilan annuel, Espace Ludiko est en pleine effervescence.

Plusieurs nouvelles personnes ont rejoint l'équipe cette année, apportant une expertise incroyable à partager avec la communauté desservie par Espace Ludiko. Nous pouvons désormais compter sur une équipe de 10 employées.

De nouvelles activités font également désormais partie de l'offre de l'Espace Ludiko : le programme Karibou pour les tout-petits de 12 à 24 mois, les après-midis jeux pour les jeunes d'âge scolaire et les ateliers thématiques en semaine pour les enfants de 7 à 12 ans faisant l'école maison. Nous avons une programmation pour tous les goûts.

Grande croissance est synonyme de grandes responsabilités, c'est pourquoi les membres du C.A. se sont investis pour solidifier les bases de l'organisme. C'est notamment dans cette optique qu'une grille salariale a été développée en collaboration avec l'équipe. L'objectif est de consolider les décisions qui ont été prises dans les années passées, en plus d'assurer un milieu de travail sain et bienveillant.

Grâce à ce travail d'équipe, où chacun et chacune contribue à la hauteur de ses moyens et de ses disponibilités, Espace Ludiko est en bonne santé, tant sur le plan financier, partenarial que collectif.

Nous remercions sincèrement toutes les personnes qui sont impliquées de près ou de loin dans ce succès. Nous sommes emballées de continuer cette collaboration.

Les membres du conseil d'administration

À PROPOS DE NOUS

HISTORIQUE

Inauguré le 8 juin 2018 au chalet du parc Dion à Val-David, Espace Ludiko est né de la vision et de la persévérance de sa fondatrice, Dominique Decelles. L'organisme a été conçu comme un lieu de rencontre et d'apprentissage axé sur quatre dimensions : éducative, sociale, économique et écologique.

D'abord centrée sur la ludothèque, permettant aux familles d'emprunter des jeux, l'organisation a rapidement élargi ses actions pour devenir un milieu de vie familial offrant divers services à la communauté des Laurentides.



Aujourd'hui, Espace Ludiko déploie ses activités autour de quatre volets principaux :

1. Familles – Ateliers parent-enfant, activités de répit et rencontres favorisant le lien familial, la créativité et la curiosité des jeunes.
2. Écoles – Ateliers pédagogiques ludiques et clé en main pour soutenir le personnel enseignant et enrichir l'expérience d'apprentissage des élèves.
3. Communauté – Animations, événements et partenariats avec des bibliothèques, organismes communautaires et municipalités.
4. Ludothèque – Plus de 5000 jeux et livres accessibles à tous, favorisant le partage, le plaisir et la découverte.

Depuis novembre 2023, grâce au soutien du Ministère de la Famille, Espace Ludiko a consolidé son rôle en tant qu'organisme communautaire famille, lui permettant de renforcer sa mission et sa présence auprès des familles du territoire.

NOTRE APPROCHE

LE JEU : UN OUTIL ESSENTIEL POUR GRANDIR ET ÉVOLUER

Nous croyons fermement que l'être humain, qu'il soit enfant, adolescent ou adulte, se développe pleinement en expérimentant, en s'amusant et en suivant ses intérêts. Les neurosciences montrent clairement que le plaisir et la curiosité jouent un rôle majeur dans ce processus de développement.

C'est pourquoi nous avons choisi de faire du jeu notre principal allié pour soutenir l'évolution des jeunes et des adultes. En jouant, chacun peut acquérir des notions, des connaissances, des habiletés et des compétences essentielles à son épanouissement.

Les bienfaits du jeu en tant que catalyseur de développement sont nombreux et variés. Ils contribuent non seulement à renforcer des compétences cognitives, mais aussi à cultiver des qualités essentielles telles que la persévérance, la confiance en soi, la connaissance de soi et l'intelligence émotionnelle. Voici ci-dessous un résumé des impacts et des bienfaits du jeu comme catalyseur du développement humain.

APPRENTISAGE PAR LE JEU : IMPACTS ET BIENFAITS

HABILETÉS SOCIO- AFFECTIVES
COMMUNICATION
GESTION DES ÉMOTIONS



HABILETÉS COGNITIVES
CONCENTRATION
MÉMOIRE, CRÉATIVITÉ
CONNAISSANCES



HABILETÉS MOTRICES
MOTRICITÉS FINE ET GLOBALE



VIE ASSOCIATIVE

FAMILLES

Nombre de familles participantes

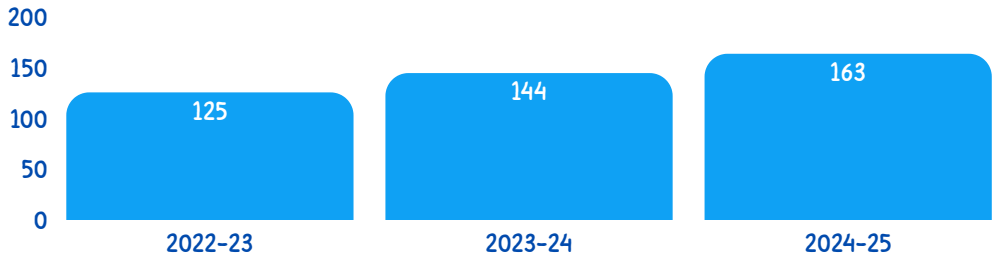

+ 30 % DE NOUVELLES FAMILLES EN 2 ANS

Nous avons choisi d'adopter un modèle de contribution consciente, avec un montant de donation suggéré pour la majorité de nos activités. Ce modèle permet à toutes les familles, quel que soit leur budget ou le nombre d'enfants inscrits, de participer pleinement à nos ateliers.

Nous croyons fermement à l'importance d'impliquer les familles dans l'élaboration de notre programmation. Nous sommes ouverts à leurs suggestions et travaillons ensemble pour créer des activités qui leur ressemblent et répondent à leurs besoins.

CONSEIL D'ADMINISTRATION

Le conseil d'administration est composé de 3 membres bénévoles :

Présidente par intérim et trésorière	Marie-Ève St-Onge
Secrétaire	Myriam Gosselin-Dubuc
Administratrice	Corinne Noël

Nous tenons à souligner le départ, en juin 2025, de Yolaine Tremblay, qui a siégé au conseil d'administration pendant deux ans, ainsi que de Geneviève Nourry Raymond, administratrice durant 18 mois. Nous les remercions pour leur engagement et leur contribution à l'organisme.

L'Assemblée Générale Annuelle (AGA) a eu lieu le 19 octobre 2024 au Chalet du Lac Paquin, en présence des membres de l'équipe, des membres du conseil d'administration et de deux familles membres.

Au cours de l'année financière 2024-25, le conseil d'administration a tenu 9 réunions régulières et 2 réunions extraordinaires, représentant un total d'environ 130 h de bénévolat. Nous les remercions sincèrement pour leur engagement et leur soutien.

ÉQUIPE

Notre équipe :

Aline Fournier	Responsable volet animation
Annie Gauthier	Animatrice jeunesse et petite enfance
Arianne Jolin	Animatrice et responsable école/ludothèque
Dominique Decelles	Animatrice et soutien administratif
Heiwa Michaud	Animatrice jeunesse
Marie-Claude Collet	Responsable volet famille
Marta Menes Rodriguez	Responsable finances et RH
Mélissa Brien	Animatrice jeunesse et responsable marketing
Mélissa Napolano	Responsable de la ludothèque
Mélya Leroux	Ludothécaire employée jeunesse
Myriam Gosselin-Dubuc	Responsable rayonnement et vie associative
Philippe Dionne	Animateur jeunesse et petite enfance

Notre équipe contractuelle :

Caroline Ouellette	Animatrice Art en Duo
Guillaume Duchesneau	Chargé du projet Éveil musical
Jade Dufort	Enseignante pour le plan de rattrapage
Marie-Ève Bernard	Chargée du projet Ma Zone Zen
Sylvie Desrosiers	Chargée du projet Contes Animés

Cette année, une partie de l'équipe d'animation a bénéficié d'une formation offerte par Kokobrik pour enrichir les ateliers STIM.

L'équipe se réunit régulièrement pour soutenir les services en cours et garantir le bon déroulement des activités.



BÉNÉVOLES

En 2024-25, 15 bénévoles se sont impliqués au sein de l'organisme incluant les membres du conseil d'administration, pour un total de 168 h de bénévolat.

Lors du ***brunch de reconnaissance du bénévolat*** organisé par la municipalité de Val-David le 17 avril 2025, nous avons célébré l'implication de Joëlle Parent, bénévole engagée depuis plusieurs années auprès d'Espace Ludiko. Son engagement, marqué par le plaisir et la bonne humeur, se reflète aussi dans la transmission de ses valeurs à ses enfants, qui s'impliquent eux aussi comme bénévoles au sein de l'organisme.



PLANIFICATION STRATÉGIQUE

Cette année, l'équipe d'Espace Ludiko a complété son accompagnement avec Anne-Marie Béliveau, conseillère en ressources humaines agréée, consolidant notre processus de gestion participative.

Les principaux accomplissements de cette étape incluent :

- Intégration des principes de la gestion participative dans le quotidien organisationnel.
- Création et implantation d'outils en ressources humaines, pour structurer et soutenir l'équipe.
- Réflexion stratégique sur l'organisme, ses orientations et son fonctionnement.

Nous remercions chaleureusement Service Québec et le Service aux entreprises des Laurentides pour le soutien dans ce processus.

PARTENAIRES

Nous tenons à remercier chaleureusement l'ensemble de nos partenaires et collaborateurs pour leur précieuse contribution au rayonnement et à la vitalité d'Espace Ludiko.

Partenaires financiers

prel

Québec

Fondation Tremblant

Centre intégré de santé et de services sociaux des Laurentides
Québec

Famille Québec

Val-David
Un monde à part

Partenaires commerciaux et commandites

MAISON FORÊT

Marché Val-Morin

Librairie le Sentier

Jouets le Phoenix





Belle Neige

Partenaires stratégiques

Centre de services scolaire des Laurentides
Québec

Val-Morin

Partage & Solidarité

Concertation jeunesse

Nature-en-nuit

SAE Laurentides

Maison Phoenix

SOS Professionnels

Le Bus du Bonh'air

Les petits éveillés



Bibliothèque de Val-David
Bibliothèque de Val-Morin
Bibliothèque de Ste-Agathe

ON PARLE DE NOUS

RAYONNEMENT ET MOBILISATION

Espace Ludiko participe activement à plusieurs instances régionales et locales pour soutenir le développement des jeunes et des familles :

- Membre de la ***Table de concertation jeunesse des Laurentides***, et représentante au ***Regroupement des partenaires pour le développement social de la MRC des Laurentides***.
- Participation ponctuelle à la ***Table Tout-petit Laurentides***, à la démarche ***École-Famille-Communauté***, et au comité de pilotage de la ***consultation jeunesse de Val-David***.
- Membre du ***Regroupement des partenaires pour la réussite éducative dans les Laurentides*** (PREL) et du ***ROC Laurentides***.
- Membre de la ***Fédération québécoise des organismes communautaires famille***.
- Rayonnement de l'organisme auprès de la communauté, notamment via le conseil d'établissement de l'école du village et en collaboration avec le CISSS des Laurentides et ses équipes.

COMMUNICATION

Cette année, le site web d'Espace Ludiko a été entièrement retravaillé afin d'en faire un outil plus fonctionnel. Le nouveau site propose désormais un calendrier détaillé des activités, un accès simplifié à notre banque de données, ainsi qu'une mise en valeur de notre vaste collection de jeux.

L'organisme envoie également une infolettre à plus de 500 abonnés mensuellement, avec un excellent taux de lecture de plus de 50 % à chaque mois.

Nos réseaux sociaux mettent en valeur les événements de sensibilisation, comme les Journées de la persévérance scolaire ou la Journée internationale du jeu, tout en servant de plateforme pour annoncer les activités à venir, partager des ressources et communiquer avec la communauté. La page Facebook d'Espace Ludiko compte maintenant plus de 1400 abonnés, une augmentation de plus de 16 % par rapport à l'an dernier.

SERVICES PARENTS ET ENFANTS

Nous tenons à remercier la Fondation Tremblant, le PREL et le CISSS des Laurentides pour leur appui financier dans ces différents projets.

ART'PPRENTIS

Ateliers stimulant l'éveil à la lecture, à l'écriture et aux mathématiques pour les 3 à 6 ans à travers une approche ludique et artistique.

Nous avons offert ***8 sessions de 3 ateliers*** chacun cette année, touchant ***14 familles avec 23 enfants différents.***

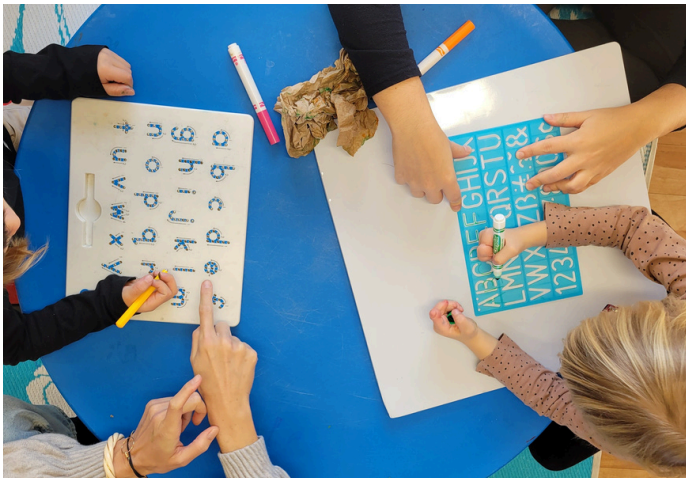

ART EN DUO

Ateliers artistiques favorisant la communication, la complicité et la créativité entre les parents et les enfants de 8 ans et plus.

La série de 4 rencontres nous a permis de rejoindre ***5 familles dont 6 jeunes différents.***



ÉVEIL MUSICAL ET CHORALE

En collaboration avec Guillaume Duchesneau, artiste multidisciplinaire, 13 ateliers ont été offerts à l'automne 2024. Ces ateliers permettent aux tout-petits de découvrir le monde de la musique de façon ludique. 33 familles y ont participé pour un total de ***39 enfants différents***.

CONTE ANIMÉ



En partenariat avec Sylvie D Lire, les Contes Animés continuent de rencontrer un grand succès ! Conçus pour éveiller le plaisir de la lecture, ces contes favorisent aussi l'apprentissage des bases en lecture, écriture et mathématiques, en engageant les enfants tout au long des histoires.

Les spectacles sont destinés aux enfants de 3 à 8 ans. ***Plus de 50 familles différentes*** ont assisté aux 6 représentations données dans l'année.

MATINÉE CAUSERIE



Les matinées causerie, offertes un dimanche sur deux, proposent un espace sécuritaire et convivial pour socialiser avec d'autres familles. Un coin jeu est préparé à chaque rencontre pour divertir les petits entre 0 et 5 ans.

15 rencontres ont été offertes touchant plus de ***70 familles différentes.***

PROGRAMME KARIBOU

Espace Ludiko a offert des ateliers de motricité avec le programme Karibou pour les tout-petits de 12 à 24 mois. ***17 familles différentes*** ont pu profiter de ces moments ludiques favorisant le développement moteur et le plaisir de bouger ensemble.

APRÈS-MIDI JEUX DE SOCIÉTÉ



Le vendredi, les familles se donnent rendez-vous à Espace Ludiko pour jouer, découvrir de nouveaux jeux avec l'aide de deux animateurs et repartir avec leurs coups de cœur empruntés à la ludothèque. Lors de ces 27 rencontres, nous avons accueilli ***34 familles, regroupant 63 jeunes de 3 à 17 ans et 39 adultes***.

À l'automne, 8 soirées de jeux pour ado et adultes ont été offertes, accueillant quelques jeunes de 10 à 12 ans ainsi qu'une dizaine d'adultes. En raison de la faible participation, l'activité a été repensée : des après-midis jeux ont été ajoutés à la session d'hiver afin de regrouper l'offre autour d'un moment plus propice, le vendredi tout de suite après l'école.

ATELIER THÉMATIQUE

Les ateliers thématiques offrent aux familles en éducation à domicile un cadre collectif pour apprendre ensemble à travers des activités ludiques inspirées des compétences du programme de l'école québécoise.

De septembre 2024 à mai 2025, 26 ateliers et une fête de fin d'année ont été proposés, réunissant ***31 familles, dont 47 enfants différents d'âge scolaire et 7 fratries plus jeunes.***

ATELIER ÉCOLO-HÉRO

En collaboration avec Nature-en-nous, les ateliers Écolo-Héro ont permis à ***9 familles et 12 enfants différents*** de participer à 10 rencontres alliant jeux, causeries, lectures et bricolages sur le thème de la protection de l'environnement à travers des gestes concrets.

SERVICES POUR LES PARENTS

Nous tenons à remercier le PREL pour leur appui financier dans ces différents projets.

CAPSULE VIDÉO

Lancée au printemps 2024 grâce au soutien du PREL et du Ministère de la Famille, la série de 50 capsules vidéo éducatives a été mise en valeur cette année avec une diffusion hebdomadaire dès février 2025 sur nos médias sociaux. La chaîne Youtube Espace Ludiko a enregistré près de ***500 visionnements et plus de 12 heures de visionnement cumulées***, témoignant d'un intérêt soutenu pour nos contenus ludiques et pédagogiques. Les vidéos les plus populaires explorent l'apprentissage par le jeu et le développement des compétences spatiales, confirmant la pertinence de ces thèmes au cœur de notre approche éducative.



CONFÉRENCE

En collaboration avec SOS Professionnels, Espace Ludiko a accueilli la conférence de Dre Céline Lamy, autrice de ***«Le drame des enfants parfaits : Pour une permaculture de l'enfance»***.

20 adultes y ont participé pendant que ***14 enfants*** profitaient d'un coin halte-garderie spécialement aménagé. Les échanges ont porté sur l'accompagnement conscient et la valorisation des enfants «turbulents» ou «différents», dans un esprit d'écoute et de bienveillance.



SERVICES SCOLAIRES ET PARASCOLAIRES

Nous tenons à remercier la Fondation Tremblant, le CISSS des Laurentides, ainsi que le PREL pour leur appui financier dans ces différents projets.

LUDI-MOTS ET LUDI-MATH

Nous avons offert ***6 animations*** Ludi-mots Ludi-Math dans ***6 classes*** du primaire. Ces ateliers favorisent la consolidation des apprentissages en français et mathématique grâce à des jeux de société. Au total, ***124 jeunes et 6 adultes différents*** ont participé.

ANIMATION JEUX DE SOCIÉTÉ

Les animations de jeux de société pédagogiques que nous offrons en classe permettent de consolider les acquis à travers le jeu. Nous avons proposé ***92 animations***, de la maternelle au secondaire, dans lesquelles deux animatrices apportaient une cinquantaine de jeux de société sélectionnés spécialement pour la classe visitée. Au total, ***667 jeunes et 107 adultes différents*** ont participé.



ZONE JEUNESSE

La Zone Jeunesse, offerte à la Bibliothèque de Val-David, a permis aux jeunes de 9 ans et plus de se retrouver chaque semaine dans un espace alliant devoirs, entraide et détente ludique. Au total, ***28 enfants différents, dont 23 âgés de 9 ans et plus***, ont participé aux 17 rencontres organisées.

ATELIER S.T.I.M.

Les ateliers STIM (Science, Technologie, Ingénierie, Mathématique) sont offerts dans les écoles en petit groupe. Avec du matériel LEGO éducatif et autre matériel de manipulation, les jeunes ont expérimenté, construit et exploré, développant ainsi leur curiosité, leur logique et leur esprit d'équipe, tout en découvrant le plaisir d'apprendre autrement.

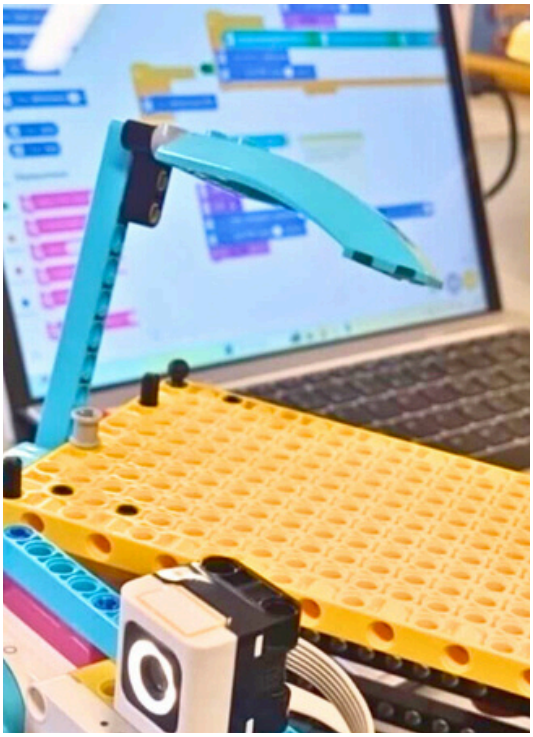

Six groupes scolaires primaires et secondaires ont participé aux ateliers, rejoignant au total ***64 jeunes et 8 adultes différents***.

PROJET MA ZONE ZEN

Le projet Ma zone zen, dirigé par Marie-Ève Bernard, enseignante certifiée en pleine conscience et naturopathe diplômée, outille les enfants à mieux gérer le stress, l'anxiété et les émotions difficiles.

Au total, 19 classes ont participé à une série de 3 ateliers, rejoignant un total de ***223 jeunes et 31 adultes différents***.

CONTE ANIMÉ

Toujours très prisés, les spectacles de lecture ont été présentés ***50 fois dans 10 écoles.*** Conçus pour éveiller le plaisir de la lecture, ces contes favorisent également l'apprentissage des bases en lecture et écriture, tout en impliquant les enfants tout au long des histoires. Au total, ***1519 jeunes participants âgés de 3 à 8 ans***, ainsi que près de ***231 adultes*** et intervenants ont eu la chance d'y assister.

PLAN DE RATTRAPAGE

Dans le cadre du Plan de rattrapage scolaire mis en place par le gouvernement du Québec à la suite de la grève de 2023, Espace Ludiko a reçu un financement visant à soutenir la réussite éducative et le bien-être des jeunes. Cette subvention a permis de déployer cinq initiatives favorisant à la fois le rattrapage scolaire et le développement psychosocial des enfants.

Le ***Catalogue des ressources pédagogiques – Liste de jeux***, conçu par deux enseignantes et une animatrice spécialisée, présente 24 jeux détaillés et 40 suggestions supplémentaires, classés par niveau et matière. Ce répertoire constitue un outil pour les parents, enseignants et intervenants souhaitant enrichir leurs pratiques éducatives.



Le projet des ***bacs de livres*** rend la lecture plus attrayante pour les jeunes tout en soutenant les éducateurs. Quatre bacs ont été prêtés dans différents milieux scolaires et camps, permettant à près de 190 jeunes de découvrir des lectures variées et inspirantes.

Avec ***Une page à la fois***, des bacs d'activités de La Griffe Alpha ont été offerts pour stimuler la littératie chez les enfants du préscolaire et du premier cycle. Quatre bacs thématiques ont rejoint 102 jeunes.

Un programme de ***tutorat personnalisé*** a également été mis en place pour soutenir les élèves du primaire des écoles de Val-David. Offert entre août et décembre, il a permis un accompagnement individuel et en petits groupes, à l'école et à la bibliothèque, contribuant à renforcer les apprentissages et la confiance en soi.

Enfin, les ***ateliers d'art-thérapie*** ont offert un espace d'expression et de créativité à travers diverses techniques artistiques. Ces séances ont encouragé la liberté créative, l'imagination et le bien-être émotionnel des jeunes participants de la Polyvalente des Monts.

SERVICES POUR LA JEUNESSE

Nous tenons à remercier le PREL pour leur appui financier dans ces différents projets.

CRITIQUE DE JEUX DE SOCIÉTÉ

Ce projet a permis à ***9 jeunes différents de 10 à 14 ans*** de plonger dans l'univers des jeux de société sous un angle analytique et créatif. Au fil de six rencontres, les participants ont joué, observé et évalué différents jeux, tout en découvrant leurs mécaniques et stratégies. La série s'est conclue par la rédaction ou la présentation orale d'une critique, favorisant la réflexion, l'expression d'opinions et la pensée critique.

CONCEPTION DE JEUX

Dans les ateliers Conception de jeux, ***8 jeunes différents de 10 à 14 ans*** ont exploré les coulisses du monde ludique : réfléchir à une mécanique et un thème, créer un prototype, le tester, puis l'améliorer.



Au total, six rencontres ont été planifiées, suivies d'une séance spéciale pour jouer aux jeux qu'ils avaient conçus.

ATELIER STIM

Les ateliers STIM (Science, Technologie, Ingénierie, Mathématique) offerts à Espace Ludiko (13 rencontres) et dans les bibliothèques partenaires (7 rencontres), pour ***un total de 177 participations***, ont permis aux jeunes d'expérimenter, construire et collaborer dans un contexte ludique et accessible. À travers la manipulation, les jeunes ont pu explorer des notions scientifiques et technologiques tout en développant leur créativité, leur raisonnement logique et leur esprit d'équipe.

ÉVÉNEMENTS ET PARTENARIATS

Cette année, Espace Ludiko a poursuivi son engagement auprès des familles et des partenaires régionaux en participant à de nombreux événements communautaires tout au long de l'année.

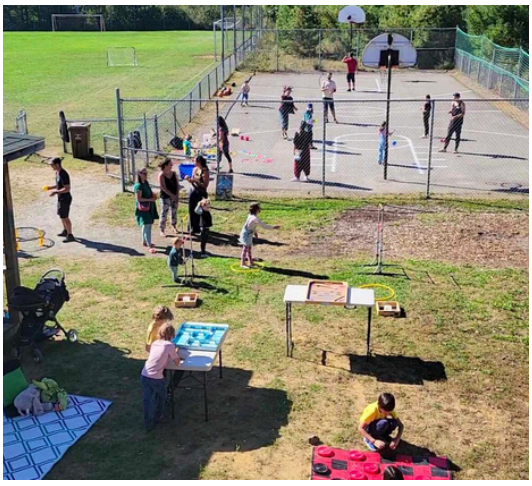

Dès septembre, l'équipe était présente au congrès de l'Association québécoise de l'éducation à domicile avec un coin jeunesse et un kiosque, puis aux Midis festifs de la Polyvalente des Monts et de la Sainte-Agathe Academy, en plus d'organiser une journée ***Portes ouvertes à la ludothèque*** à la fin du mois.



En novembre 2024, nous avons eu la chance de participer au ***tournage de Mon menuisier préféré*** lors de la rénovation du cabanon, un projet rendu possible grâce à la collaboration de Mon menuisier préféré et Pont Masson.

Au fil des saisons, Espace Ludiko a également animé des espaces ludiques lors d'activités familiales telles que l'Halloween à Ludiko, Noël à la montagne avec Vallée Bleue et Val-David, le Partage et don de Noël, Mets le nez dehors, la Semaine de relâche dans les bibliothèques de Val-David et Val-Morin, les Fêtes nationales des deux municipalités, ainsi que les Fêtes de la famille de Mont-Blanc et Val-Morin.

Notre présence s'est aussi étendue à des initiatives citoyennes, dont la matinée d'accueil des nouveaux arrivants de Val-David, le ***pique-nique familial organisé par la Fondation Tremblant*** à Mont-Blanc et les soupers intergénérationnels de la Maison Phoenix, tout en contribuant au comité de pilotage de la Stratégie jeunesse de Val-David.



SAISON ESTIVALE

CONTES ANIMÉS

Cette année, Espace Ludiko a financé une tournée de spectacles qui a fait halte dans 8 camps de jour de la MRC des Laurentides.

Grâce à cette initiative, ***320 enfants âgés de 4 à 9 ans*** ainsi que 69 animateurs de camps de jour ont pu en profiter !



MATINÉE LITTÉRAIRE

Le 27 juillet, la ludothèque a accueilli Le bus du Bonh'air et un Conte Animé par Sylvie D Lire pour une matinée littéraire en plein air. Petits et grands ont profité d'un moment de lecture et de découvertes sous le soleil de l'été.

Au total, ***31 enfants de 0 à 10 ans et 22 adultes*** ont participé à cette activité qui a su allier plaisir, imagination et lecture.



LUDOTHÈQUE

L'organisme dispose d'une ludothèque de ***plus de 5000 jeux et livres*** pour tous, de 0 à 100 ans et plus, accessibles à chacun, peu importe son lieu de résidence, par le biais d'un abonnement annuel de 88 $/an. Ce service clé profite à tous en offrant une gamme variée de jeux, de matériel pédagogique et de livres jeunesse, ***contribuant ainsi à prévenir la surconsommation et à encourager la réutilisation***.

SOUTENIR LES FAMILLES GRÂCE AU JEU

Espace Ludiko a offert 5 abonnements, notamment lors des fêtes de Noël, afin de soutenir les familles dans le besoin. Nous travaillons en collaboration avec d'autres organismes du milieu, qui nous réfèrent des familles.



BÉNÉVOLAT : UN MOYEN D'ÉCONOMISER

Les membres peuvent aussi s'impliquer bénévolement afin de réduire le coût de leur renouvellement d'abonnement annuel, renforçant ainsi l'engagement communautaire et facilitant l'accès aux services de la ludothèque.

GRANDS CHANTIERS

Création de collections thématiques : de nouvelles collections thématiques ont été créées dans notre logiciel de gestion (Koha) et sont désormais accessibles sur notre site web. Elles mettent en valeur la richesse de notre collection et facilitent la recherche de jeux par thème.

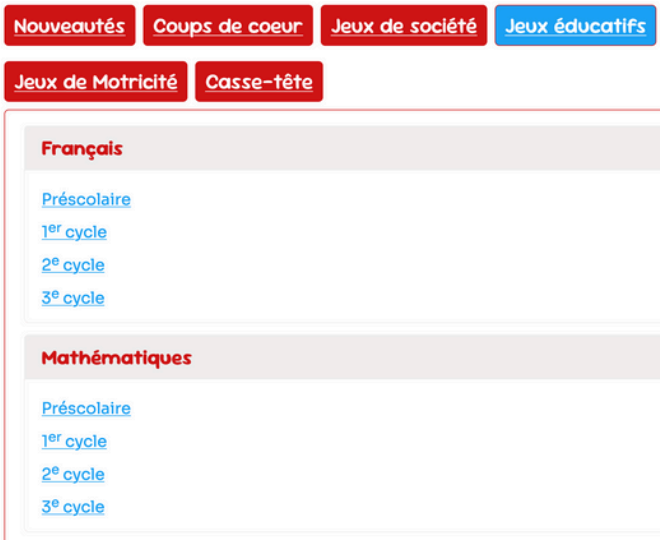

Inventaire et analyse des emprunts : un inventaire complet de la collection a été réalisé. Chaque jeu a fait l'objet d'une analyse détaillée de son historique d'emprunt et de son état. Cette démarche visait à optimiser la collection et à mieux répondre aux habitudes de nos membres.

Accessibilité des jouets saisonniers : une sélection de jeux et jouets saisonniers a été rendue disponible à l'emprunt durant les mois d'été.



Renouvellement du coin bébés et tout-petits : plusieurs acquisitions et remplacements ont été effectués pour moderniser notre collection destinée aux tout-petits. Ce renouveau a suscité un vif intérêt : plusieurs nouvelles familles se sont inscrites après en avoir entendu parler, tant par nos publications que par le bouche-à-oreille entre parents.

PLAGES D'OUVERTURE

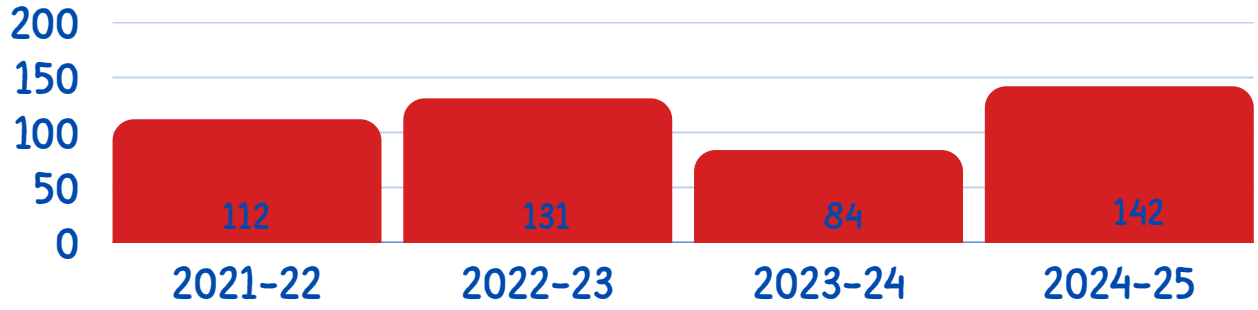

Espace Ludiko a connu une forte reprise cette année du nombre de plages d'ouverture, passant de 84 à 142, soit une hausse de 69 %, surpassant ainsi le niveau d'avant la baisse de 2023-24. Cette remontée témoigne d'une meilleure stabilité financière.

EMPRUNTS

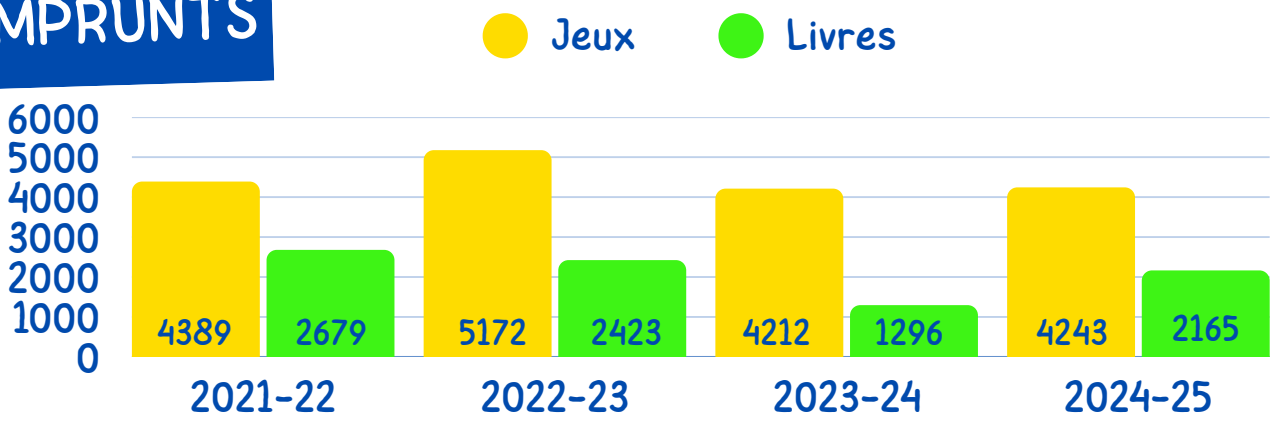

En 2024–25, les emprunts ont montré une stabilisation. Les jeux empruntés ont légèrement augmenté de 0,7 % par rapport à 2023–24. Du côté des livres, les emprunts ont progressé de 67 %, reflétant la disponibilité progressive de notre collection de livres suite au processus d'informatisation, qui s'est terminé en juin 2025.

VISITES

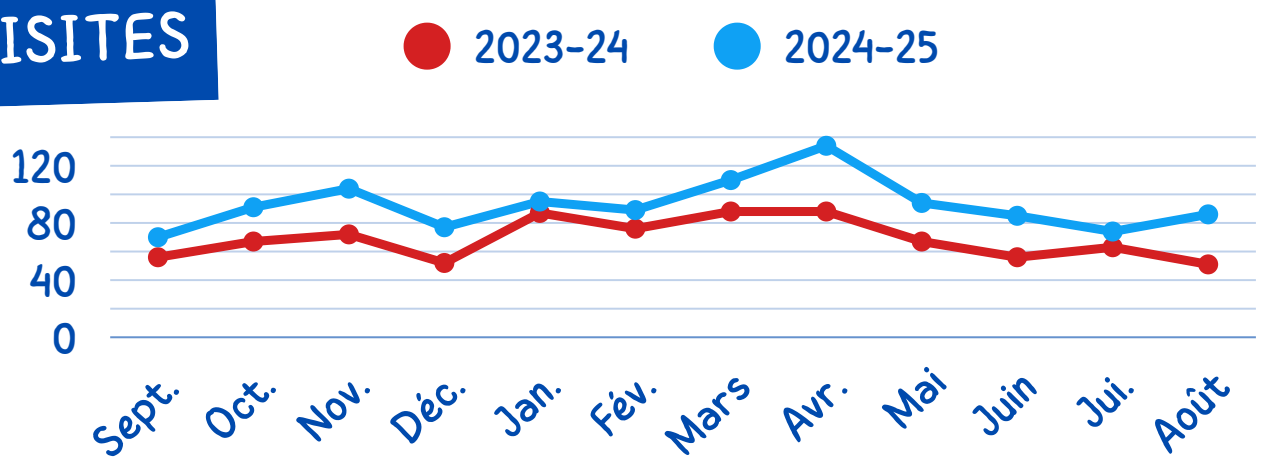

PORTRAIT DES MEMBRES

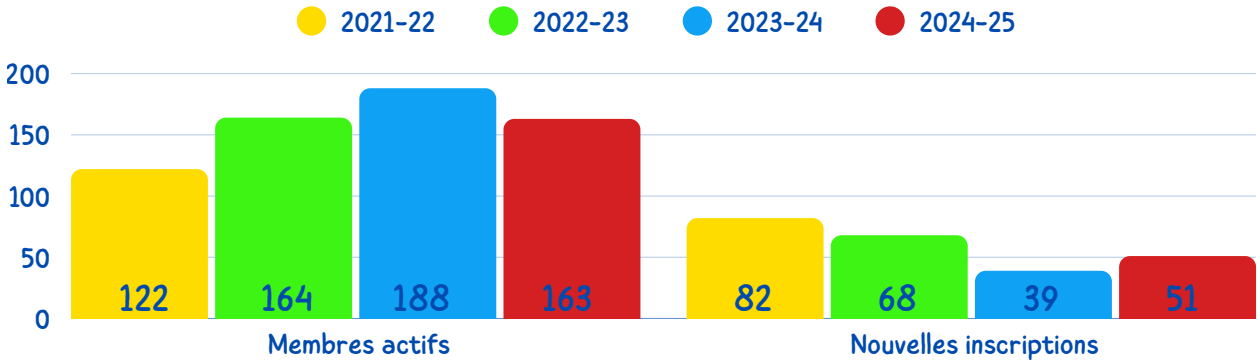

Le nombre de membres actifs est légèrement en baisse cette année, avec 163 membres actifs, soit une diminution de 13 % par rapport à 2023–24. Cette diminution survient malgré une hausse des nouvelles inscriptions.

Globalement, ces résultats confirment la stabilité et la vitalité de la communauté : l'organisme parvient à attirer de nouveaux membres tout en maintenant un noyau fidèle. Le nombre de visites, quant à lui, est en forte hausse de 34,8 % par rapport à 2023–24. Cette progression démontre que, même avec un nombre légèrement moindre de membres, ceux-ci fréquentent davantage la ludothèque.

Il n'est pas nécessaire d'être membre de la ludothèque pour participer à nos activités et ateliers.

PROCHAINE ÉTAPE : REJOINDRE LES FAMILLES DE SAINTE-AGATHE ET DE SAINTE-ADÈLE !

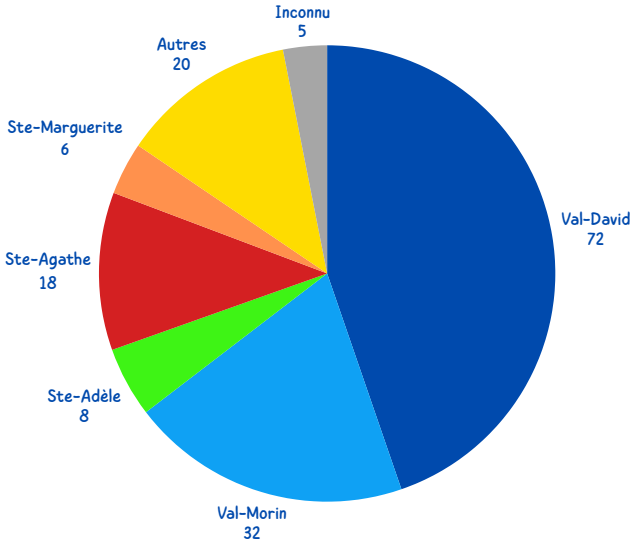

Alors que la majorité de nos membres proviennent encore de Val-David, la croissance future passera par un ancrage accru dans les municipalités voisines, plus populeuses mais encore peu représentées.

REMERCIEMENTS

Ce document présente l'organisme Espace Ludiko et le bilan annuel des activités pour la période du 1 septembre 2024 au 31 août 2025.

L'organisme tient à remercier tous ceux qui font partie de la grande famille Ludiko, de près ou de loin :

- Les familles membres
- Les familles présentes, qui s'impliquent et participent aux différentes activités
- Les précieux bénévoles
- Les organismes et organisations partenaires
- Les partenaires financiers
- La magnifique équipe dynamique et engagée

MERCI !

Au nom de tous les parents et enfants, Espace Ludiko souhaite remercier tous les partenaires financiers pour leur apport précieux à la réalisation des différents projets qui ont eu un impact positif dans la vie de bien des familles.

NOUS JOINDRE

ESPACE LUDIKO
Chalet Dion, 1280 rue Dion, Val-David, (Québec), J0T 2R0
819-323-6881
info@espaceludiko.com
www.espaceludiko.com